Año V Lima, 21 de agosto de 1909 N 77

Variedades.

Ultima escena

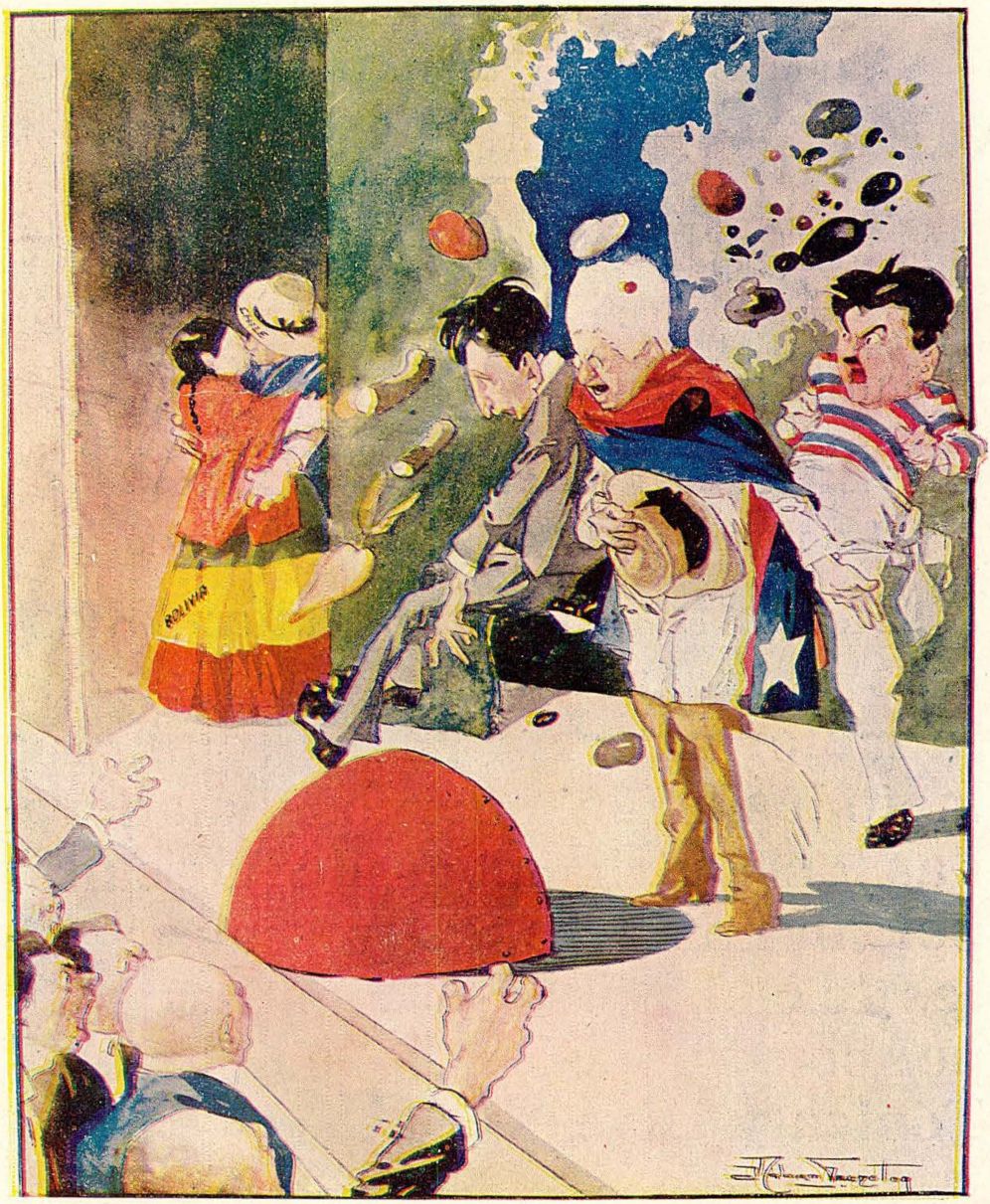

—....Y aquí da fin el sainete
perdonadnos sus errores
(*El público irritado*).
—Fuera! Mentira!.... El sainete
sigue entre los bastidores!....

UNMSM-FLOC

The Backus & Johnston's Brewery Co. Ltd.

Cervecería de los Descalzos

Apartado 189. Para telegramas "Vaporation"

LIMA

La más antigua y más acreditada Fábrica de Cerveza en el Perú

Fundada en 1879 = Capital Social: Lp. 210.000

Pidan la afamada

PILSEN LIMA

La reina de las cervezas blancas

Garantizamos que todas nuestras cervezas son elaboradas con la mejor materia prima según los metodos más modernos y maduradas en las bodegas de descanso por un mínimum de tres meses antes de embotellarse, constituyendo por consiguiente una bebida Sana, Tónica y Digestiva.

Pilsen - Lima Pilsen - Lima

UNMSM-CEDOC

Guillermo Brandes

Almacén de Pianos — Instrumentos — Música

CALLE DE ESPADEROS 529, LIMA

Casa establecida en el año 1876

Unico representante en el Perú de los afamadas fábricas de Piano de
Julius Blüthner, C. Bechstein, C. Rönisch,
H. W. Brandes, F. Neumeyer, Wessel.
y de Pianola de la Aeolian Co.--New York

SOLAMENTE MARCAS DE PRIMERA CLASE

★ ★ Calidad garantizada
Construcción especial ★ ★

Pianos Parados—Pianos de Cola—Armoniums—Phonolas

Gran surtido de pianos de diferentes precios, modelos y colores

¡¡Con caja de cedro impicable!!

Gran existencia de instrumentos de viento y de cuerda para banda y orquesta

Surtido completo de música impresa para toda clase de instrumentos

UNMSM-CEDOC

CARICATURA SEMANAL

Nazarro, el gran chauffer del año. Vencedor de casi todas las carreras internacionales de automóviles de la temporada sportiva, Une un gran coraje á una maravillosa sangre fría. Verdadero tipo del sportman puro, Nazarro no usa alcohol, sino en sus automóviles. La única bebida que absorbe durante estas vertiginosas carreras donde arriesga la vida proviene de las célebres fuentes del Gobierno Francés.

VICHY CELESTINS

UNMSM-CEDOC

Año V Lima, 21 de agosto de 1909 N. 77

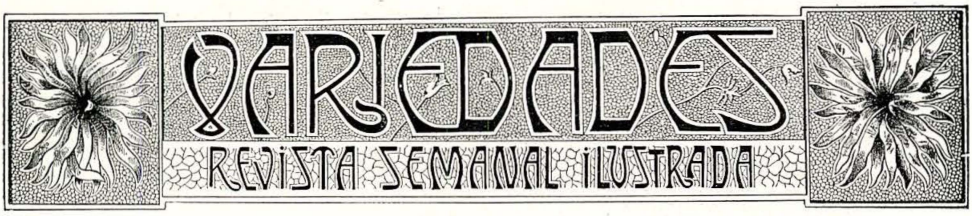

Sucesora de "PRISMA"

Premiado con Medalla de Plata en la Exposición internacional de Milán de 1906

Director: Clemente Palma **Editor propietario: M. Moral**

De jueves a jueves

INSTALADO en Bolivia el gobierno del nuevo mandatario Excmo. señor Villazón tuvo que ceder este, por contemporizaciones con el chauvinismo ambiente, á la exigencia de exclusión del general Pando de su primer gabinete. La hombría de bien de este caballero, su clara visión de las conveniencias nacionales y del honor de su país, su enérgica protesta contra los desmanes de un pueblo torpemente enardecido y contra la actitud incivilizada y desleal de Bolivia al negarse á cumplir sagrados compromisos, le valieron la animadversión y la censura de sus compatriotas. Comprendía el señor Pando que dentro del acatamiento del laudo argentino y del respeto á la fé nacional comprometida ante la América y ante el mundo, cabían arreglos directos, modificaciones y compensaciones que posiblemente habrían harmonizado los intereses de las dos naciones. Sabía el señor Pando que el Perú es un país caballeresco y noble, y que dentro, de las fórmulas de una diplomacia cortés, se habría podido obtener de este país segundas soluciones, extra laudo, que, con el caracter de negociaciones independientes del acatamiento bilateral de la sentencia, habrían consultado las conveniencias mutuas. Tal era sin duda alguna el pensamiento del general Pando cuando formuló su valiente y sensata protesta; tal era el espíritu que le animaba cuando fué designado como futuro ministro de Relaciones Exteriores, y seguramente la solución del conflicto habría sido muy satisfactoria. Pero la debilidad del señor Villazón, el temor de que su gobierno estuviera amenazado por nn golpe de Estado, realizado por el coronel Montes, que representa la oposición á los temperamentos de prudencia y cultura, aconsejados por un patriotismo sensato y práctico; que encarna el patriotismo turbulento é inquieto, ha venido á hacer más dificil una solución honrosa para Bolivia. Añádase á esto el ridículo fracaso de la gestión boliviana para obtener que Chile rompiera la neutralidad y prestara ayuda efectiva de dinero y armas á Bolivia, y se comprenderá la tristísima situación en que se encuentra hoy esta nación por haber cedido á una suceptibilidad pueril y á un desviado sentimentalismo patriotero.

El señor Villazón se encuentra actualmente frente á un intrincado problema. Por un lado suponemos que tiene un concepto más claro que el del populacho sobre el asunto; comprende que el rechazo del laudo por parte de Bolivia, después de los escandalos habidos, es una nota deshonrosa que descalifica á Bolivia como país serio y respetuoso de sus compromisos, que la enagena el aprecio de los países americanos, que debajo del apoyo moral y hasta material que pudiera ofrecerle Chile, franca ó solapadamente, palpita el más profundo desprecio, porque aun

UNMSM-CEDOC

cuando un interés vivo nos lleve á empujar á alguien para que proceda mal en servicio nuestro, siempre en el fondo de nuestra conciencia rebulle el desprecio para el dócil instrumento de nuestros intereses. Crea el señor Villazón que Chile tiene en mayor estima al Perú por su conducta firme, digna y consciente, que á Bolivia, á la que halaga y acaricia y empuja á una aventura desastrosa. A tal extremo es cierto esto, que todos los mimos chilenos se convertirían en la más decidida y perfecta neutralidad y, hasta eu un cambio de tortilla, si el Perú enviara á Chile un ministro para «reanudar las cordiales relaciones»; bastaría una palabra del Perú para hacer de Chile casi un aliado contra Bolivia; bastaría al Perú insinuar á Chile la conveniencia de restablecer las cosas al estado en que estaban antes del incidente de la corona, para que el aislamiento de Bolivia fuera completo; bastaría simplemente que nuestra cancillería, en forma cortés, gestionara la neutralidad de Chile para que este país olvidara ó fingiera olvidar sus resentimientos y, en aras de la paz americana, aconsejara, es decir, impusiera á Bolivia una actitud mas correcta en este desgraciado asunto. Y esto sucede cuando un país, aun siendo débil, como es el Perú, se sabe hacer estimar por su conducta digna hasta de sus más encarnizados enemigos. Chile desea la amistad del Perú y el Perú también desea la amistad de Chile, pero la candente cuestión de Tacna y Arica, nuestrs justo resentimiento por la deslealtad chilena, separa á los dos países y mantiene vivo el recelo y el alejamiento. Y por esto es que el Perú no dará jamás el paso que decidiría la docilidad inmediata del gobierno de Bolivia al laudo, á cuyo cumplimiento se comprometió. Todo esto no puede escaparse al talento claro del señor Villazón, sobre todo hoy que la desgraciada actuación del pobre señor Arce ha puesto en el mayor ridículo á Bolivia y revelado la falta de preparación de este país para una guerra de conquista.

Por otro lado el presidente de Bolivia, que es hombre patriota y hábil, comprende que más honrosa y práctica es para su país una solución pacífica que, fundada en el respeto de los compromisos adquiridos, restablezca en el concepto americano el prestigio de su país; pero vé que esa solución está en pugna con el extraviado sentimiento de su pueblo y con el clauvinismo de un grupo numeroso de personas influyentes en el país. Y, lo que es peor, la sorda amenaza de que las concuspicencias de caudillos de última hora explotando la ceguera nacional, enciendan guerra civil. Triste es pues la situación del mandatario boliviano al tener que vacilar entre una debilidad que tiene conciencia de que dañará á su país, y un rasgo de energía honrada que lo salve del deprestigio y de la guerra nacional, pero que podría encender la guerra civil. Labor árdua tiene que ser la de ir orientando sabiamente la opinión y apaciguando las locas exaltaciones, á fin de que el país,—reaccionando contra las efervecencias de una pasión mal sana y contra engañosas perspectivas de expansión, que en gran parte son el secreto de esta situación vacilante,—se inspire en un sentido más positivo de las conveniencias, y pueda en una forma decorosa para Bolivia y el Perú obtener lo que en otra forma sería muy problemático que obtuviera.

Al rededor del laudo

Tomamos de nuestros canjes algunos grabados interesantes relativos á la cuestión enojosa que se ha suscitado entre el Perú y Bolivia con motivo del laudo argentino que honrada y lógicamente debía poner fin al pleito de fronteras entre ambas repúblicas; pero que debido á la incultura y deslealtad de Bolivia ha venido, por el contrario, á crear una situación tirante y peli-

UNMSM-CEDOC

grosa. Uno de los grabados representa el meeting que tuvo lugar en La Paz á poco de conocerse el laudo. En ese meeting se dijeron, en los valientes discursos de los oradores, lindezas contra el Perú y la Argentina. Otro de los grabados es el retrato del doctor José M. Escalier, ministro de Bolivia que fué expulsado de Buenos Aires por la conducta poco cortés que observó con el gobierno argentino. Por último reproducimos la primera y última pagina del laudo pronunciado por el presidente argentino, Figueroa Alcorta, que ha motivado la exaltación patriótica de los bolivianos.

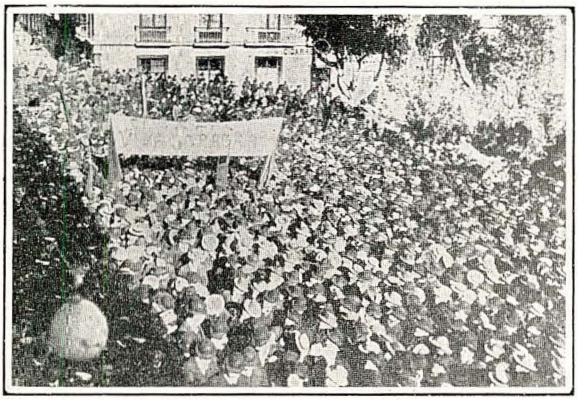

Meeting de protesta contra el laudo en las calles de la Paz

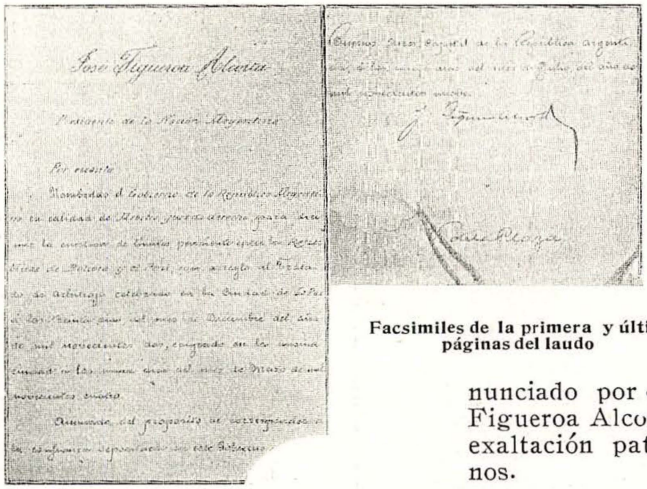

Facsimiles de la primera y últimas páginas del laudo

Sr. Dr. M. Escalier

Un ma nista del "Huáscar"

Ha fallecido el 7 del pasado mes el señor A. Matheus, á la edad de 56 años. Fué Matheus el último de los maquinistas del *Huascar* y asistió á todas las gloriosas campañas de nuestro monitor. Cuando Matheus se encargó de la máquina en Angamos ya habían sido inutilizados sus dos compañeros. Sobreviviente de la batalla naval de Angamos, fué hecho prisionero por los chilenos y acaba de morir en el Hospital Militar. Paz en la tumba del compañero de Grau!

A. Matheus, maquinista del "Huáscar"

UNMSM-CEDOC

Incendio del "Monteblanco"

El vapor «Monteblanco» de la extinguida compañía «Italo-peruana» parece sufrir de una extraña pero irremediable *jettatura*, Y es lástima que suceda así con una apreciable nave de una empresa nacional cuando precisamente nuestra costa necesita con urgencia del servicio de naves como ésta aquí donde las de compañías extranjeras abusan tanto tan sin miramientos especulan con pasajeros y comerciantes.

No habrán olvidado nuestros lectores que no hace mucho ocurrió en el «Monteblanco» un incendio que puso en verdadero peligro á esa nave y del cual dimos una gráfica información en VARIEDADES; y ahora al cabo de pocos meses, ha vuelto á repetirse por duplicado, el siniestro, causando un muerto y varios heridos aparte de fuertes pérdidas para sus armadores. Como se sabe el vapor se disponía á zarpar hácia el norte con gran cantidad de pasajeros y carga cuando ocurrió la catástrofe, debido á que en uno de los compartimentos penetró con una lámpara encendida uno de los tripulantes. No es fácil describir el pánico de los pasajeros en aquel momento.

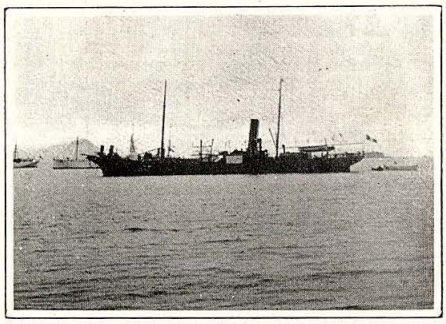

El vapor "Monteblanco"

Traslación del cadáver del fogonero Elguera

Por fortuna la sangre fría de una ó dos personas de la oficialidad del barco, y el pronto auxilio prestado por las tripulaciones de los buques de la bahía, redujo las proporciones de la catástrofe. De haber ocurrido ésta en alta mar hubiéramos tenido que lamentar todo un doloroso drama marítimo.

El trasformista Donini

Excelentes referencias nos vienen relativas á este trasformista que, desde hace pocos, años se ha conquistado gran renombre en Europa, por la rapidez de sus trasformaciones y las variantes llenas de habilidad é ingenio que ha sabido introducir en el arte de Frégoli. En concepto de muchos cronistas europeos el trabajo de Donnini supera en algunas de las escenas de trasformismo á las del mismo insigne invent or del género. Y es natural que así se a,

UNMSM-CEDOC

pues poseyendo el mismo talento é imaginación que aquel artista le aventaja con las circunstancias de su juventud, y por consiguiente de la mayor elasticidad y ligereza de movimientos y en la ductilidad y frescura de voz, así como por que Donnini es además ventrílocuo. Naturalmente este juicio que adelantamos no es sino fundado en referencias. Hace unos 2 años vino un artista del género, que había sido empleado de Frégoli, y se exhibió con ínfulas de haber superado al maestro, y á la postre resultó un muy pobre imitador sin la gracia y el ingenio de aquel. Esperamos que en esta ocasión se trate de un artista verdaderamente meritorio, pues, como decimos, las referencias que tenemos de Donnini son muy dignas de crédito. El artista ha llegado en el último vapor del norte y se extrenará el martes en el Politeama.

El trasformista Donnini

Una trasformación

Almuerzo al poeta Gálvez

En el Centro Universitario se verificó el pasado domingo un almuerzo con el que los estudiantes universitarios, compañeros del poeta José Gálvez, quisieron agazajarle como una muestra del afecto y simpatía con que se asocian á sus recientes triunfos en los Juegos Florales. La fiesta estuvo animadísima y los discursos y brindis reflejaron reflejaron cordiales sentimientos de compañerismo y aprecio por el joven poeta.

UNMSM-CEDOC

Suma y sigue....

Pronto hará tres meses del golpe de mano de mayo, y hasta ahora la autoridad de policía no se dá tregua en la persecución de las personas á quienes consideran, ó desean considerar, como complicados en aquel suceso, y la cárcel continúa llenándose hasta asfixiar. Hace pocos días ha sido preso é incomuicado en Guadalupe el señor Guillermo Bowden, contador del «Limarí», á quien se acusa de contrabando de armas que sirvieron para el levantamiento del 29, pero quien según díceres que corren por allí tiene por principal delito haber conducido al sur al doctor Durand á raíz del movimiento revolucionario fracasado del año anterior. Damos el retrato del señor Bowden.

Sr. Guillermo Bowden contador del "Limarí"

NOTAS NECROLOGICAS

Penosa impresión ha causado en la capital el fallecimiento del conocido arquitecto constructor señor Matías Oliver, persona íntegra y profesional de grandes energías; muere cuando se hallaba á cargo de importantes obras y no puede pensarse sin desconsuelo en la desaparición de hombres como él, dedicados por completo al trabajo y al bien de los demás.

Era un antíguo huéspede del Perú de nacionalidad española, que había prestado servicio en toda la campaña del Pacífico en la clase de teniente de infantería.

Sr. Matías Oliver

Sr. Oscar Carlín

El 11 de este mes falleció en el vecino puerto, el jóven Oscar Carlin, después de larga y penosa enfermedad. El extinto, apenas contaba 20 años, y á prendas morales muy apreciadas unía una inteligencia y una laboriosidad sobresaliente.

En la primavera de la vida desaparece, cuando su familia y su patria tanto habían aprovechado sus energías; pero ha sido «querido de los dioses», como decían los antíguos.

Con pocos días de distancia han fallecido en Lima la señora Angélica Prohias viuda de Viñas y su respetable madre señora Andrea Basadre viuda de Prohías. Pertenecían las citadas á distinguidas familias vinculadas con la mejor sociedad de Lima y de Tacna. Su muerte ha sido muy deplorada. Publicamos los retratos de las dos señoras y expresamos nuestra condolencia á las respectivas familias.

Sra. Angela P. Vda. de Viñas

Sra. Andrea B. Vda. de Prohías

UNMSM-CEDOC

CHIRIGOTAS

Operación delicada

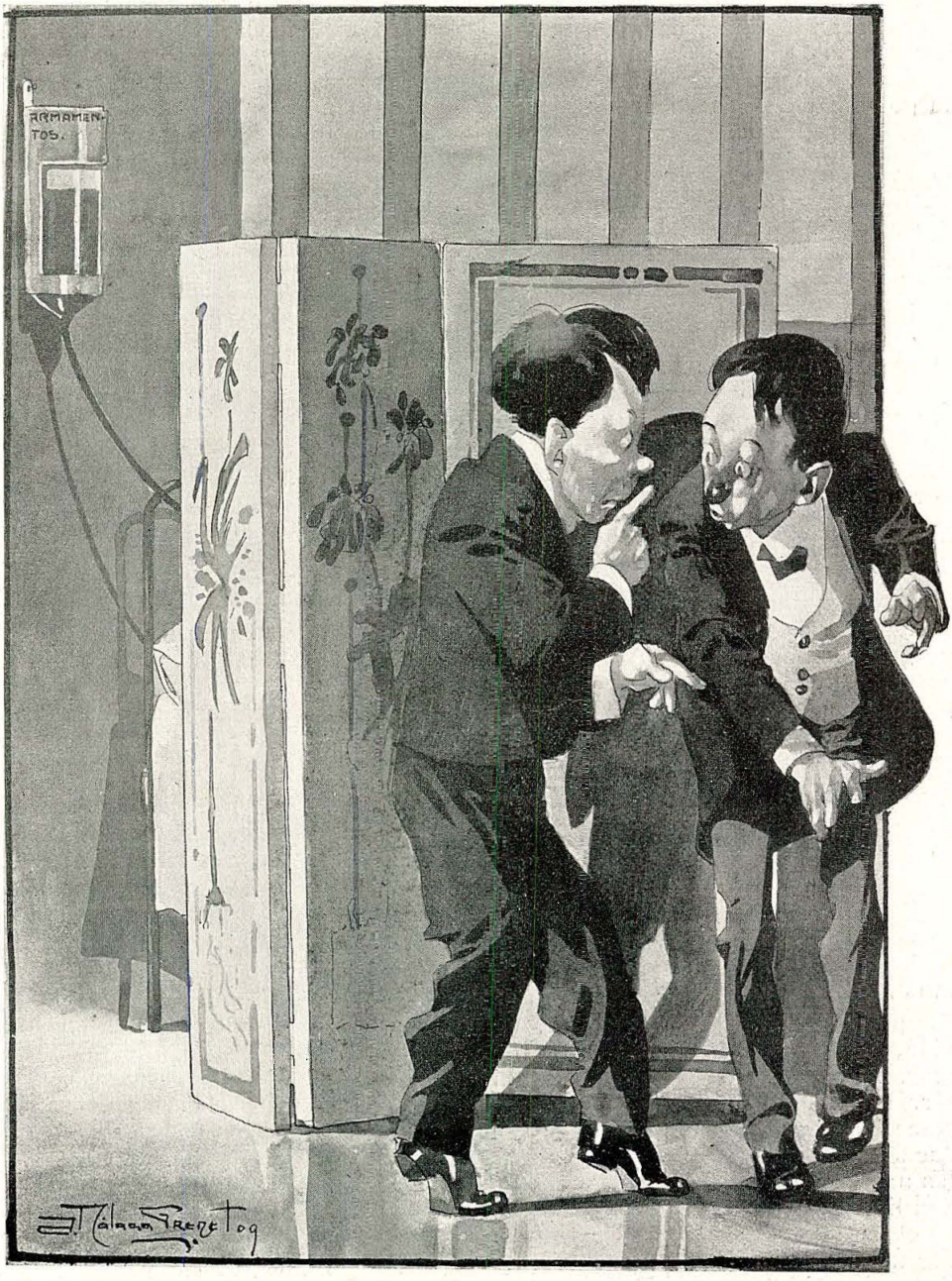

—Schist!..... ¡callar!..... mucho silencio!..... Se trata de la *ayuda* de Chile á Bolivia!.....

UNMSM-CEDOC

La solución futura (*)

Señor Director de VARIEDADES:

Con frecuencia se ha hablado en los círculos políticos de las naciones sud americanas del proyecto chileno de realizar, con el concurso de aquellas, la polonización de Bolivia, ó sea su reparto entre los países limítrofes. Cuando un diplomático chileno insinuó al Perú la idea de verificar esta trasformación en el mapa de la América, nuestra cancillería, llevada de un moralismo romántico, muy noble y muy loable, por cierto, rechazó de plano la insinuación. Y si hoy ella se repitiera estamos seguros de que nuevamente el Perú repudiaría el tomar la más pequeña participación en el plan, entre otras razones porque el Perú ha hecho profesión de fé de no ambicionar una pulgada de territorio más allá del que por derecho ó posesión le pertenece. Pero con todo hay que convenir en que la polonización de Bolivia sería un hecho histórico que, inicuo ó nó, tendría muy atendible explicación. Bolivia, entregada á sus propios recursos, es una nación condenada á vivir con un gran desnivel de civilización en respecto á las demás naciones y, por consiguiente, á estar dando constantemente ejemplos lamentables de incultura y atraso. Antes de 1879 tenía Bolivia una puerta al Pacífico por donde podía respirar á pulmón abierto el ambiente de la civilización exterior. Pero desgraciadamente ese país no supo defender su territorio, había concedido muy poca importancia á su pequeño litoral y miró con indiferencia la pérdida de él. Es ahora que ha venido á comprender todo el valor que, para su vida, política y económica, tiene el mar. Reducida á una situación mediterránea ha visto que sus relaciones comerciales y su vida económica se encuentran sometidas al vasallaje de las naciones que la encierran y que tienen litoral, tales como Chile y el Perú, en el lado del Pacífico, y Brasil y la República Argentina por el lado del Atlántico. Y hasta el Paraguay que si no tiene salida directa al mar la tiene indirecta por los ríos. Esta falta de contacto directo con los grandes mercados hace que Bolivia, no obstante de ser un país rico, se vea, por su situación y por su raza, condenada á un desarrollo muy lento de sus energías, y que su vecindad con cinco naciones, de las cuales por lo menos cuatro tienen grandes ambiciones que realizar en el porvenir, sea motivo para que crean que sería un peligro el engrandecimiento de Bolivia. El interés de las cinco naciones colindantes con este país está en que desaparezca ó que por su debilidad constituya una zona neutra, es decir, lo que ha sido, un bloc territorial pasivo que no pesa en la política continental.

La aventura insensata á que hoy se quiere lanzar Bolivia constituye en nuestro concepto un serio peligro para su autonomía política, con tanta mayor razón cuanto que ha elejido como pretesto para su actitud belicosa algo que la deja en muy mal predicamento entre las naciones civilizadas de América, precisamente cuando todas las naciones de este continente están interesadas en prestigiar el arbitraje, cuando la mayor parte de ellos tienen muchos de sus diferendos sometidos á este procedimiento culto y pacífico de dirimir sus cuestiones y litigios. A nadie se le oculta que lo que Bolivia pretende á todo trance es conquistar un puerto en el Pacífico á costa del Perú, y que por satisfacer esta necesidad no haya vacilado en exhibirse ante el mundo como un país sin fé, sin honor y sin cultura. Pero no es muy seguro que Bolivia pudiera triunfar en esta guerra injusta en que jugaría su última carta,

(*) Aun cuando nos parecen demasiado aventurados los presagios del autor de este artículo, inspirado en un *casandrismo* fantástico, lo publicamos porque es de actualidad y porque si bien la conclusión á que llega la juzgamos inverosimil, por lo menos está fundada en razones positivas que sin duda se tuvieron en cuenta cuando alguna vez se trató el punto en alguna parte.

(N. DE LA D.)

UNMSM-CEDOC

y aún cuando triunfara tampoco es seguro que pudiera conquistar el anhelado puerto. Cualquiera que fuera el éxito de la guerra, Bolivia quedaría aniquilada, y su ejemplo de inmoralidad política á la vez que la conveniencia americana de que en el corazón de la América no se cimentara un nuevo poder de discordia y un nuevo actor en la política internacional del continente, haría más factible que nunca ese rumoreado proyecto de polonización. Y con mayor razón y justicia se llevaría á efecto si Bolivia era vencida en la guerra, porque el estado de desorganización y miseria en que quedaría prestigiaría la desmembración como un medio de llevar á esos territorios la educación política, el orden y el progreso, y á la vez como un medio de explotación eficaz y provechosa de riquezas que explotadas por Bolivia, son infecundas. Y en este caso en nombre de que protestaría Bolivia del atentado internacional? No podría invocar los fueros de la civilización puesto que con su actitud ante el arbitraje manifestó desconocer la civilización, y el respeto que las naciones deben á su fé. ¿Como protestar contra la conquista si fué el propósito de conquista el yua armó su mano?

La polonización de Bolivia es en nuestro concepto un hecho histórico del porvenir, casi inevitable. Bolivia nunca tuvo razón sociológica de existtncia como nación autonoma. Fué fundada por la vanidad de un guerrero: nació de una desmembración territorial absurda y acabará por una lógica repartición. Ya una vez fué borrada por la resentida Inglaterra del mapa de las naciones civilizadas, y no tendría nada de particular que el interés, la concuspicencia, la necesidad de expansión ó razones de mo ralidad ó de equilibrio continental hagan convenientemente ó factible el borrarla como estado independiente en el mapa de la América.

En que forma se haría el reparto de Bolivia? Es dificil determinarlo *á priori* porque ello dependería de las pretensiones y conveniencias de los estados vecinos. Sin embargo, y por vía de presunción, diremos que lo más probable es que, llegado el caso de que los países vecinos de Bolivia se pusieran de acuerdo para fijar las zonas de su influencia ó dominación en este país, se procedería del siguiente modo. El Brasil país eminentemente agricultor y colonizador tomaría toda la hoya de los ríos Beni y Madre de Dios, es decir que se apoderaría del departamento del Beni y de parte del de Santa Cruz. Chile posee actualmente el departamento de Cobija, y procedería á apoderarse de los departamentos de La Paz y de Oruro: este último constituiría una adquisición riquísima, pues allí están situadas gran número de minas de estaño cuya exportación le sería fácil por el ferrocarril á Antofagasta y constituiría para los activos chilenos una verdadera riqueza, de tanto más valor cuanto que el porvenir del salitre está sériamente amenazado. El departamento de La Paz no solo interesaría á Chile por ser un territorio rico sino por su posición estratégica con respecto al Perú. La República Argentina estaría interesada en que Chile no se pusiera, con los nuevos territorios, en contacto con las provincias setentrionales de la conferación, por lo que negociaría la adquisición de la provincia de Potosí. Además su acción se extendería á la provincia de Cochabamba, y á parte de las de Santa Cruz Chuquisaca y Tarija. Paraguay, que constantemente ha disputado con Bolivia por cuestión de fronteras, adquiriria territorio, de la extremidad oriental de las provincias de San-Cruz, Chuquisaca y Tarija. Solo el Perú no tomaría parte en este reparto, limitándose á la conservación de la zona que le ha conferido el laudo argentino reciente. No tomaría parte en esa polonización pero la vería sin desagrado, porque los países citados, por sus condiciones de energía y vitalidad, de progreso material y de riqueza, estarían en mejores condiciones que nosotros para llevar, á la que fué una nación desorganizada y de vida puramente vegetativa, eficaces corrientes de progreso, trabajo y cultura. En el pequeño mapa que acompaña á estas lineas se puede ver gráficamente la forma probable como se haría el reparto internacional de los territorios que constituyen la actual república boliviana.

UNMSM-CEDOC

Es de suponer que cuando se creyera llegado el momento de que las naciones sudamericanas más poderosas convinieran en realizar esta trasformación del mapa americano no se haría uso de la palabra dura y alarmante de *polonización*, palabra expresiva de la iniquidad cometida en Europa, y que quizá haría poco simpática la idea.

Simplemente se trataría de la tutela ó protectorado de las 3 naciones fuertes de Sud América, ejercida en las zonas de influencia expresadas. La diplomacia chilena y la brasilera sabrían encontrar la fórmula de carácter lícito que sirviera para ahorrar enojosas intervenciones de Estados Unidos que podrían producirse en nombre de un americanismo inoportuno. A las consiguientes exaltaciones del patriotismo boliviano alarmado, seguido de las consiguientes ofensas y ultrajes inevitables, responderían los países fronterizos de un modo muy sencillo: cerrando sus puertas á la importación y exportación bolivianas, á la vez que enviando ejércitos, simultáneamente, á las fronteras. Durante algún tiempo el patriotísmo boliviano permanecería impertérrito; pero al fin y al cabo la miseria, el hambre y la falta de apoyo material haría reflexionar á Bolivia en la conveniencia de acceder de buen grado á ese protectorado tan cariñosa y desinteresadamente ofrecido. Para salvar las apariencias se celebraría con Bolivia un pacto temporal de tutelaje, por diez, veinte ó cincuenta años. Y al cabo de ellos, como las influencias de las nuevas razas, los intereses creados, las afinidades engendradas habrían roto la homogeneidad nacional y destruido las antíguas vinculaciones de las provinciones, sería casi imposible la reconstitución de la patria boliviana que, como hemos dicho, no ha tenido razón histórica ni sociológica de existencia. Tal es nuestro modo de pensar sobre el porvenir de Bolivia, comprometido con la actitud insólita que ha asumido frente á la solución de justicia que dió recientemente el laudo argentino en sus diferencias territoriales con el Perú.

Rogamos á usted, señor director, se sirva publicar este artículejo si cree que vale la pena de que ocupe las columnas de su prestigiosa revista. De usted muy atento y S. S.

CALIBAN CADET.

UNMSM-CEDOC

DE PROVINCIAS

En Piura hay una gran afición á los ejercicios de tiro al blanco, como la hay en todo el Perú y constantemente se organizan concursos y match. El 28 de julio tuvo lugar uno en que se disputaron una cruz de Malta los tiradores del club «Grau», obteniendo los mejores puntos el señor don Francisco Abello sobre un blanco movible verticalmente. Publicamos un grupo de los 7 principales tiradores de ese club.

Los siete tiradores de más fuerza del club "Grau" en Piura

En el local de esta institución se ha comenzado á hacer la enssñanza práctica popular del tiro á semejanza de la que el club Revolver de Lima haestado llevando á cabo en Miraflores.

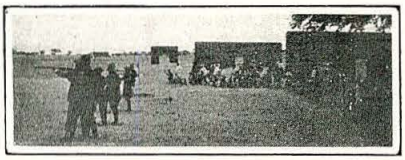

El tiro popular en Piura

—En Smelter, la población minera del Cerro de Pasco, se celebró con gran entusiasmo el 28 de julio por peruanos y norteamericanos. Publicamos una vista de la procesión cívica que constituye uno de los números más interesantes de las fiestas.

—El Sr. Guillermo Campos perteneciente á una de las familias más distinguidas de Arequipa ha fallecido trágicamente por prestar su concurso de sportman en las fiestas patrias celebradas en esa ciudad. En lus carreras del 29 el señor Campos jineteó un caballo traído de Buenos Aires y al terminar la carrera fué lanzado por el animal contra un árbol produciéndole el golpe una herida gravísima de la cual murió. El señor Campos no hacía mucho se había recibido de abogado y por su inteligencia y buenas relaciones tenía en perspectiva un brillante porvenir.

Procesión cívica en Smelter

✠ Señor Guillermo Campos

UNMSM-CEDOC

Cartas á Pancho

Lima, agosto 17 de 1909.

Sr. D. Francisco Gutiérrez Estigarrilla
Huacho.

Querido Pancho:

Cuando apenas me preparaba á darte cnenta del resultado de la interpelación Capelo–Villanueva, recibo tu carta llena de exclamaciones, rebozando santa indignación, exaltada por tu jamás desmentido patriotismo.... Pero, perdiste el juicio, Pancho mío?

Chico, tú que eres un modelo de circunspección, tú, de una calma enalteci-da por un juicio siempre sereno, te has subido á las nubes, has perdido por esta vez los estribos..... te has atrevido á calificar,..... horror!..... de impúdica aquella pieza oratoria, sólo capaz de ser producida por un hombre de caracter, una inteligencia superior, un magistrado íntegro, un funcionario ecuánime, que con sus réplicas profundas, oportunas, ha pulverizado toda esa argumentación vacia y tonta del honorable Capelo.

Chico, si era de verse! Si tu hubieras asistido á la sesión, otro sería tu criterio. Hubieras aplaudido á la mayoría, te hubieras puesto del lado de los buenos, contra los malos, esos malos hijos del Perú, que en estos momentos tan graves, tan difíciles quieren ahondar más y más las discordias intestinas, la división de la familia peruana.

Caramba!.... venirse ahora á defender «La Prensa», hablar de la libertad del pensamiento escrito; ¿pues tu no sabes, hombre de Dios, todo el daño que ha hecho «La Prensa»? ¿tu no sabes que ese periódico, preparó el movimiento del 29?

Valiente argumento el tuyo!

Que no tuvo éxito ese movimiento, que el pueblo no quiso secundar debido justamente á la ineficacia de esa propaganda; que el pueblo....

Vaya, vaya.... Panchito! convencete, la libertad de imprenta, no debe existir en el Perú, sino, la hubieran defendido Reynoso, Prado y Ugarteche, y otros tantos periodistas de fuste, que hay en el Senado. Y cuando estos concurrieron con su voto, á afianzar al ministro,.... sus razones han tenido para ello.

Pancho: sigo leyendo tu carta, y principio á considerarte sospechoso.

¿Consideras entonces que Durand, y tantos otros que tu crees inocentes, no deben estar presos?

Yo también soy amigo personal de Durand, lo quiero....mucho, mucho... ya saldrá,.... según creo, algún día, pero los momentos no son oportunos.

Las elecciones, la cuestión internacional, y según el auditor Lafosse, el recelo de que alguna de las declaraciones posteriores de aquellos que aún puedan ser habidos como complicados en el antes citado movimiento del 29, comprometan al caudillo liberal, son motivos suficientes á juicio del gobierno, del congreso y también del mío, para que prudentemente se conserve á la sombra á don Augusto.

Esto, por otra parte, no debe preocuparte mucho; Durand, lo mismo que todos los demás prisioneros, están encantados con la excelencia de los goces y comodidades, que les proporciona su prisión; según la declaración del señor Ministro y documentos leídos por el honorable secretario del senado, la alimentación es superior á la que pueden tener en sus casas; los dormitorios, están perfectamente ventilados, con ventanas que dan á un jardín, todo cultivado de flores que exhalan deliciosos perfumes; hay un reservado Chicago, perfectamente techado dentro de cada habitación, y admirate Pancho, solo por el alquiler de una cama, se paga, según cuenta detallada publicada hoy, la cantidad de Lp. 6.

Es pues una reverenda falsedad aquello, de que los presos están sufriendo mil torturas; tanto el señor Caso, como los demás carceleros que intervienen en la prisión, se portan con la más expontánea magnanimidad.

Los presos tienen todo, todo cuanto pueden necesitar para hacerles lleva-

UNMSM-CEDOC

dera la vida, son casi felices... lo tienen todo, menos la libertad, la que en estos momentos en que el país necesita del concurso abnegado de todos sus hijos, sería altamente peligrosa. Ya ves, la cuestión internacional.....

Cuanto al asunto aquel de la nulidad de las elecciones de diputados por Lima, el señor Ministro estuvo á la altura de la situación. ¿Qué tiene que ver el gobierno, con las elecciones? Nada, absolutamente nada; el gobierno no interviene ni ha podido intervenir en ellas. Aquel cómputo de 5000 votos, que según las mesas de sufragios habían alcanzado Durand y sus suplentes, es una farsa, como queda comprobado por la junta escrutadora, que les anuló 800 votos, y de consiguiente la elección. El gobierno no intervino en las elecciones, y prueba de ello que el señor Aspíllaga, que fué un candidato, verdaderamente popular y que figuraba en la misma lista, preside hoy el senado.

He tocado, querido Pancho, muy á la ligera, los principales puntos de la interpelación y creo que te convencerás de toda la rectitud observada por el señor Ministro y de lo inmotivado de la actitud de Capelo. Aquel, tuvo momentos indudablemente felices; con que brio pronunció, aquella valiente y ya célebre frase... «un diluvio de palabras en un desierto miserable de ideas....» Que enfasis, que calor, y que aplausos! El autor de aquella frase se hubiera llenado de regocijo, al verla así reproducida, por todo un señor presidente de un consejo de ministros!

Termino ya mi extensa carta, deseando, querido Pancho, que vuelvas á tus cabales; esos desahogos, modifican el juicio que siempre he tenido de tí, al punto de considerarte sospechoso. Abstente en lo sucesivo de expresar juicios inconvenientes; debes tener presente, que el señor Villanueva, presidente del consejo de ministros y ministro de gobierno, desempeña este cargo solo temporalmente; pero que es un vocal en propiedad de la excelentísima Corte Suprema y que como tal, tendrá que juzgar alguna vez los actos del ministro de gobierno; y entonces tendrá que ser severo y justiciero!

PACO.

En la avenida

Siento la gran tristeza de la vida
las tardes que paseo solitario
la callada monótona avenida
del pintoresco idílico baineario.

Y veo los estragos de la anemia
que puso un tinte nácar en tu frente,
como en el cerebral, sangre bohemia,
de locura una ráfaga esplendente.

Y de un viejo sauz abandonado,
sin fronda ni rumor, la armazón trunca
dice á mi pobre pecho desolado
no volverán tus esperanzas nunca.

Con traje blanco, en la ventana esperas
al novio que soñó tu fantasía;
han huído tus veinte primaveras,
y el bello ideal no pasa todavía.

Doy á los vientos mi canción de bardo,
que se pierde en la calma de la vega:
yo también como tú, tiempo ha que aguardo
la soñada beldad que nunca llega.

JOSÉ FIANSÓN.

UNMSM-CEDOC

NUEVOS HOGARES

Enlace Grellaud-Oneto

Enlace Gianela-Alvarado

UN ALTAR

Para el templo del corazón de Jesús, erigido recientemente en Colán, en la provincia de Paita se mandó hacer un altar á la casa Maurer y Ciurlizza, quien ha terminado la obra del modo más elegante, como puede juzgarse por el grabado que publicamos. El templo será inaugurado en diciembre próximo. Este templo es el primero, según se nos asegura, que se levanta en Sud-América en honor del Corazón de Jesús, y á cuya construcción ha contribuido el gobierno obsequiando el piso.

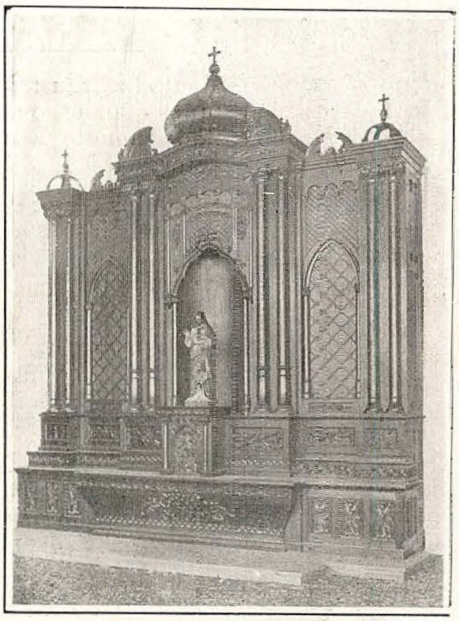

Altar construído por la casa Maurer

UNMSM-CEDOC

Inauguracion del Congreso boliviano

Con motivo de los sucesos que se han desarrollado en Bolivia á causa del desagrado producido allí por el laudo argentino creemos oportuno publicar una vista del Congreso de esa república puesto que el presidente Montes ha descargado en el parlamento la facultad de hacer honor á la fé nacional empeñada. La vista que publicamos es de la instalación del Congreso del año pasado. Hé aquí los nombres de los principales funcionarios y diplomaticos que ocupan el estrado, á partir de la izquierda del grabado: 1. General Prudencio, prefecto de La Paz 2. General Sever, jefe de E. M. 3. General Montes, sub jefe de E. M. 4. Vicente Ballevian, ministro de instrucción 5 (¿?) 6 ministro Capriles, de gobierno 7 ministro Muñoz, de guerra 8 presidente Montes 9 presidente del Congreso 10 Claudio Pinillos, ministro de RR. EE. 11 Alfredo Ascarrunz, secretario del Congreso 12 (¿?) 13 ministro Porras, del Perú 14 ministro Peña, del Paraguay 15 ministro Vega, de Chile 16 ministro Argentino 17 Cesar Elguera, secretario de la legación peruana.

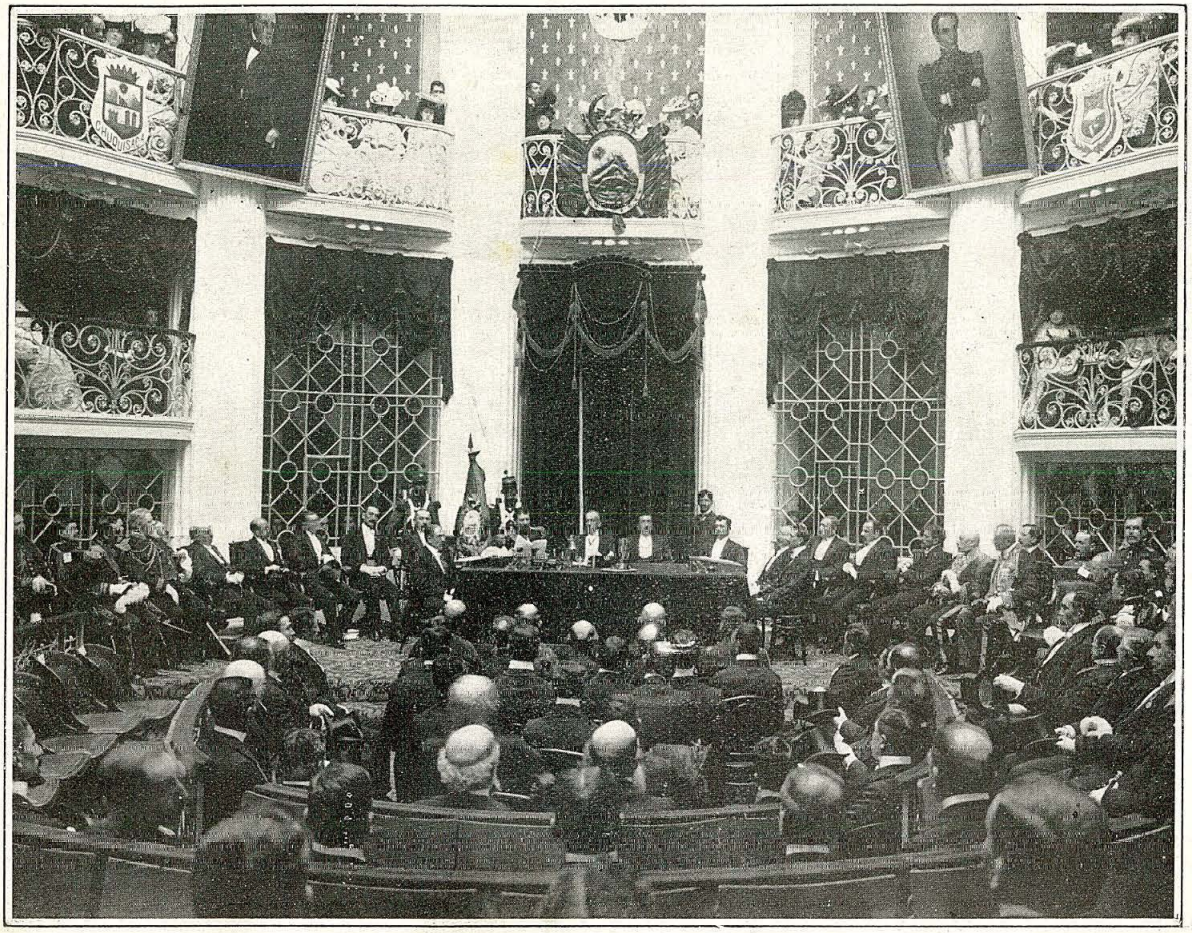

UNMSM-CEDOC

En la Escuela de Artes y Oficios

El director de este establecimiento está realizando desde hace mucho tiempo una obra hermosa y patriótica al fomentar entre los alumnos de la Escuela los ejercicios militares y los estudios técnicos y prácticos de tiro, así como el manejo de las demás armas. En la pampa de Alfonso Ugarte la

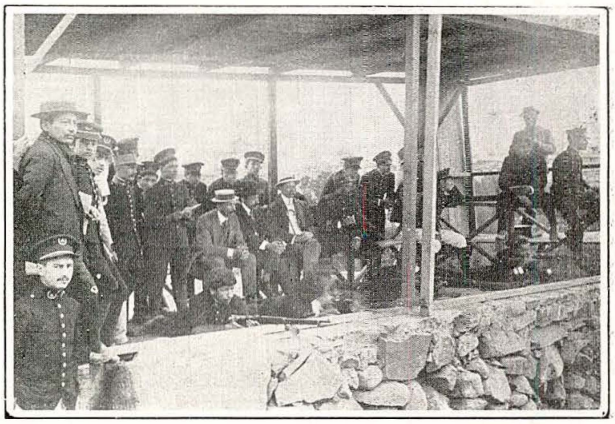

Match de tiro

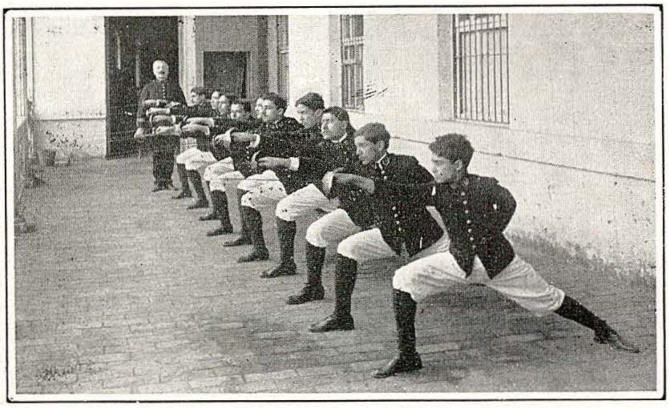

Ejercicio de sable

Escuela de Artes p romovió un match recientemente entre los alumnos de esa Escuela y tiradores del ejército ,correspondiendo á la Escuela el 80 por cientp de los tiros que dieron en los blancos. Publicamos varias vistas de los ejercicios qu᭯ con notable éxito han practicado los alumnos de la Escuela de Artes.

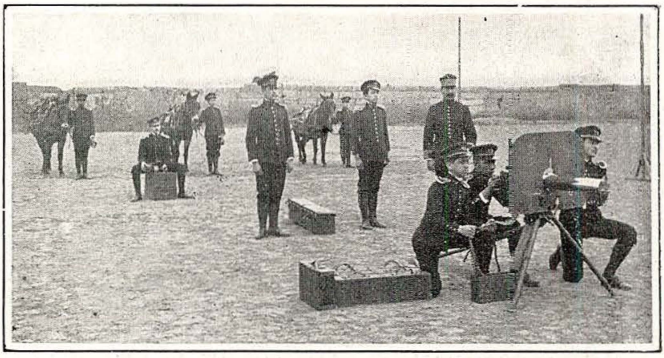

Ejercicio de ametralladora

UNMSM-CEDOC

El 28 de Julio en La Paz

En el local de la legación del Perú en La Paz hubo el 28 de julio pasado una recepción del Ministro señor Solón Polo, á los miembros de la colonia peruana en esa ciudad. Después de los vergonzosos acontecimientos que tuvieron lugar en la capital boliviana, era natural que en el día de la patria los peruanos residentes en la Paz acudieran á saludar al Perú en la persona de su ministro plenipotenciario. El distinguido diplomático recibió á sus conciudadanos con la amabilidad y afecto que era de suponer se acrecentara en circunstancias como estas, en que el ambiente torpemente hostil y las ofensas inferidas por el salvajismo de una turba alcoholizada é inconsciente, despierta en la colonia peruana la conciencia de su superioridad moral. Publicamos dos vistas que se nos ha remitido tomadas la una del corredor interior de la legación en momentos en que el ministro Polo está rodeado de sus amigos, y otra del exterior de la legación.

La legación peruana en Paz el 28 de julio último

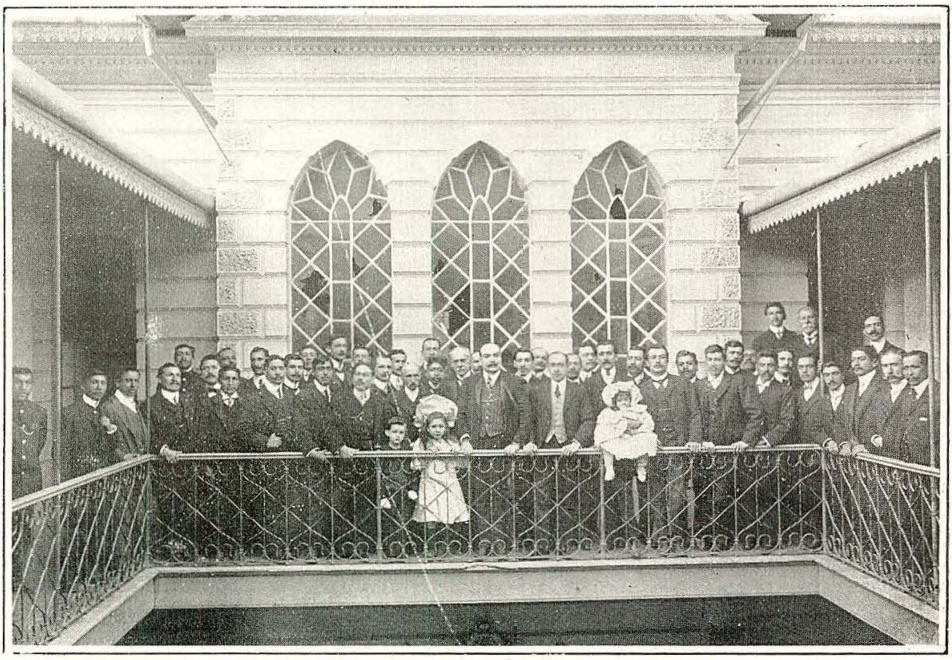

El ministro del Perú señor Salón Polo y la colonia peruana en La Paz

UNMSM-CEDOC

NOTAS HIPICAS

El *Jockey Club* nos ofreció en la tarde del domingo 15 la novena reunión de la actual temporada.

El interesante programa se cumplió en todas sus partes, y el clásico «A. B. Leguía» corrido en tercer lugar, nos dió oportunidad de presenciar un final emocionante.

A las 3 y minutos de la tarde los acordes de la marcha de banderas anunciaron el ingreso al hipódromo de S. E. el presidente de la república, quien fué saludado con vítores y aplausos por la numerosa concurrencia que en ambas tribunas, gozaba de la fiesta.

El señor Jorge Wakeham que con espíritu entuciasta y enérgico ha normalizado el servicio de peso y *paddock*, ha sido encargado por el Directorio para sistemar las partidas. Su debut, el domingo último, puede estimarse por los que entendemos de achaques hípicos, como un triunfo, pues los caballos en todas las largadas evolucionaron

S. E. en el poddock

Llegada al hipódromo de S. E. y comitiva

en un radio de acción de 20 metros. El sistema del señor Wakeham de obligar á los caballos, ó mejor dicho á los jockeys, á pararse delante de las *huinchas*, sufrirá, quizás, algunas decepciones, pero en cambio en el futuro, que es lo que debe preocuparnos, tendremos partidas matemáticas, no una por acto de casualidad, sino todas por acto de disciplina.

«Valiente», «Lirio» y «Visión» fueron los inscritos en la primera de la tarde. Desde la partida el pupilo de *Mischief* se colocó en punta y sin que ninguno de sus contrarios lo agitara un solo instante se adjudicó la prueba por dos cuerpos.

En el premio para productos americanos, «Incognito» fué el vencedai. Iniciada la prueba se encargó de la dirección del lote «Roxana» seguido á un cuerpo de «Quirante», á tres venía el de Alianza y bastante retrasada «Zamba». Así corrieron los pupilos hasta la curva final, sitio en que el lote se iguala. En los últimos 300 metros «Incognito» sin gran esfuerzo se desprende de sus contrarios, cruzando el disco con relativa facilidad. «Zamba» distanciada en las primeras distancias obtiene un buen placé.

«Llano» el magnífico pupilo de *Cayalti*, derrotó en lucha, al parecer tenaz, al representante del Stud Americano «El Pícaro». Desde la partida el hijo de «Millemium» se coloca en el puesto de honor y como en sus mejores épocas imprime á la carrera un *train* rapidísimo, distanciándose algo de su contrario. Al pasar delante de las tribunas el público que goza lo indecible con las prue-

Paseo en la terraza

UNMSM-CEDOC

bas de resistencia lanzó aplausos de aliento á los dos adversarios. En el poste de los 1400 metros «El Pícaro» llegaba á las patas

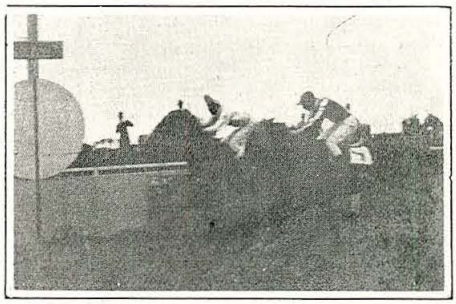

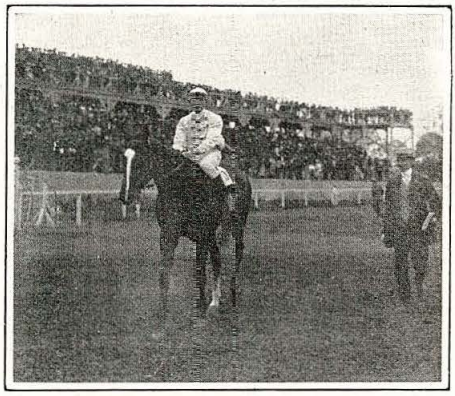

Llegada del clásico "A. B. Leguía" y "Llano" ganador

del puntero, habiendo recuperado sin esfuerzo lo perdido en las primeras distancias. Así corrieron los dos campeones hasta el último tramo de la carrera, las tierras derechas, donde Stuart abre á su pupilo y comienza el ataque final. Fué ese el momento de mayor animación en las tribunas, pues frente al paddoek fué alcanzado «Llano». En ese instante Contreras que lo dirijía, castiga con rudeza, levanta á su pupilo y, éste respondiendo con energía á la solicitud de su jockey; recupera las posisiones perdidas, cruzando la meta con medio cuerpo de ventaja.

En el premio «Ejército» sobre 1000 metros corrido en 4.° lugar se nos reveló como un buen animal el *mañoso* «Apto Oro». Puesto en movimiento el lote se colocó en punta «Resignation» seguido de «Promesa«, «Apto Oro», «Bridge» é «Instant» y fuera de carrera «Rienzi» que se quedó en la partida. En esta forma se desarrolló la prueba hasta el último codo en que Romanelli en «Apto Oro» quedó retrasado por intentar, una vez más, pasar á sus contrarios por el lado interior. En las tierras derechas «Instant» y «Promesa» hacían inútiles esfuerzos por alcanzar á la rápida representante de *Mischief* cuyo triunfo parecía en ese momento seguro. Faltando 100 metros para el disco «Apto Oro» se presenta, en acción avasalladora, por la baranda exterior y en medio de

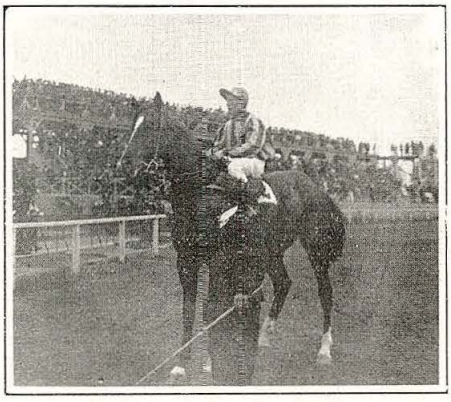

El mañoso "Apto oro" después de su triunfo

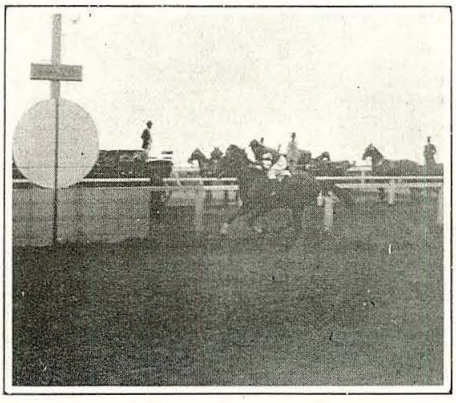

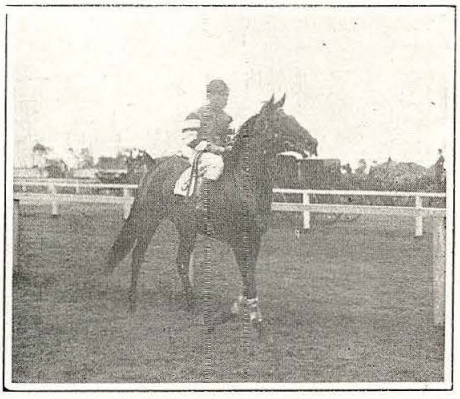

Fácil triunfo de "Incógnito" y su vuelta al paddock

UNMSM-CEDOC

los aplausos de los apostadores del corral Americano, vence por un cuerpo á sus contrarios.

El premio «Perú» sobre 1300 metros fué ganado por otro representante del Stud Americano, «Trasumte». Desde los primeros metros pasa fácilmente á «Avonalis» y en *train* rapidísimo se distancia del resto de sus adversarios lo suficiente, para venirse en fácil ganancia hasta la meta. «Orquídea» que obtuvo el placé, no estuvo bien corrida, pues solo la solicitaron en la curva, siendo éste motivo por el que la vimos cruzar la meta con toda su energía pidiendo distancia para salir más honrosa.

El domingo 22 tendrán lugar las décimas carreras de la temporada. El programa ha reunido un numeroso lote de inscritos, y todo hace esperar un éxito de nuestro «turf».

LE BORGNE.

DE TEATROS

El honorable señor Alcalde ha prohibido en un decreto la representación de las obras llamadas sicalípticas, por considerarlas altamente corruptoras de la moral social y privada. La verdad es que Lima está llamada á ser una de las ciudades más pulcras y meticulosas de la cristiandad, y las costumbres de sus habitantes serán consideradas como las más morales del orbe. Mientras enel mundo civilizado es ya valor entendido que á mayor civilización y progreso más picardía y sicalipsis, nosotros por el contrario, damos el loable ejemplo de potencialidad moral haciendo corresponder á nuestro mayor adelanto y progreso, mayor austeridad en nuestras costumbres y más angelical pureza en nuestras diversiones. No nos hablen de Roma, la ciudad blanca! Si hubiera en Roma el espíritu que anima á nuestras autoridades comunales no se verían en sus teatros y cafées, esas cosas de tan ascendrada é intensa sicalipsis que alla se ven. En fin lo que ha hecho nuestro señor Alcalde en pró de la moral social está bien hecho y si por algo lo sentimos es por que ya no podremos ver las agradables formas de Enriqueta Nicasi lucidas en un impulso adorablemente pagano é ingenuo de impudor. ¡Oh la pulga! Ya no veremos más la pulga, ya no sentiremos en nuestros miembros el picor de ese bicho impío y maligno !1, 2, 3, 4! Ya no veremos ese 1. 2, 3 y 4 tan insolentemente desvergonzado que desviaba los conceptos aritméticos de nuestros colegiales mozalbetes y hasta de algunos señores machuchos.

Perdiguero, el simpático artista del *Olimpo*, no se ha desanimado con el decreto del Alcalde matando la pulga y demás picardías corruptoras de nuestra sociedad con pantalones. El *Olimpo* sigue concurrido y Perdiguero prueba así que no necesita de ciertas obritas de coloración demasiado verde para ganarse el afecto y la estimación del público. Publicamos varias vistas

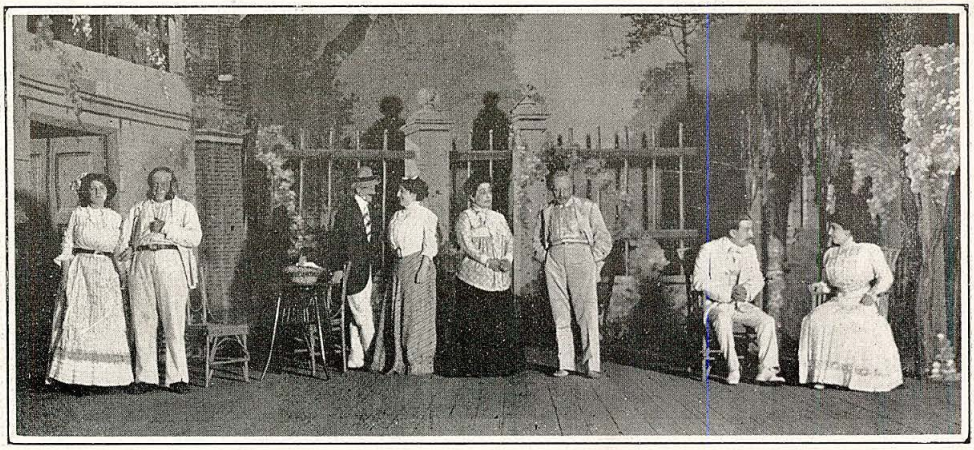

Tercer acto de "Las de Caín"

UNMSM-CEDOC

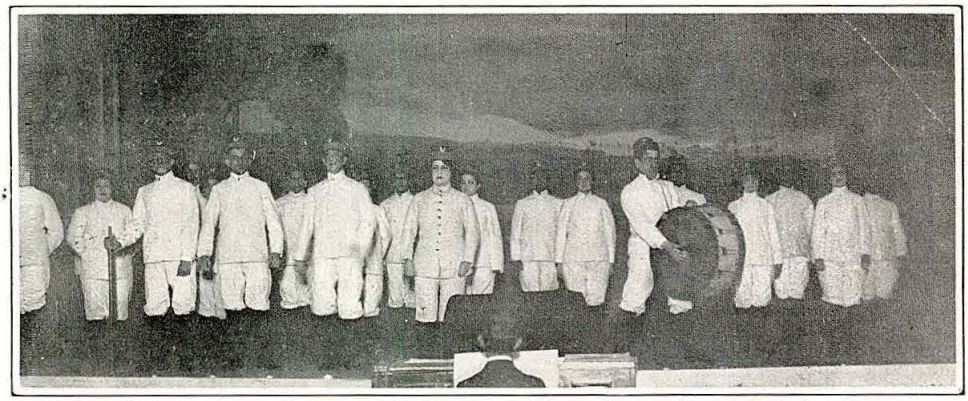

Escena del vivac del "Servicio obligatorio"

de algunas de las zarzuelas que representa la compañía. También publicamos el retrato del señor Santa Cruz, autor de una de las obras premiadas en el concurso teatral, *Servicio Obligatorio*, una de cuyas excenas reproduce un grabado. En el teatro Politeama Muñoz actúa con éxito creciente. La señora Olona, é ly muchos de los otros actores han demostrado en las obras que han puesto en escena, ser unos artistas de mérito indiscutible. Uua concurrencia numerosa y distinguida acude á verles en la interpretación de obras escojidas con gusto exquisito. Publicamos una vista de una escena de *Las de Caín*, comedia de los Quintero que ha gustado mucho por medio de los actores y por la gracia delicada y alegre de la obra.

El autor nacional Santa Cruz

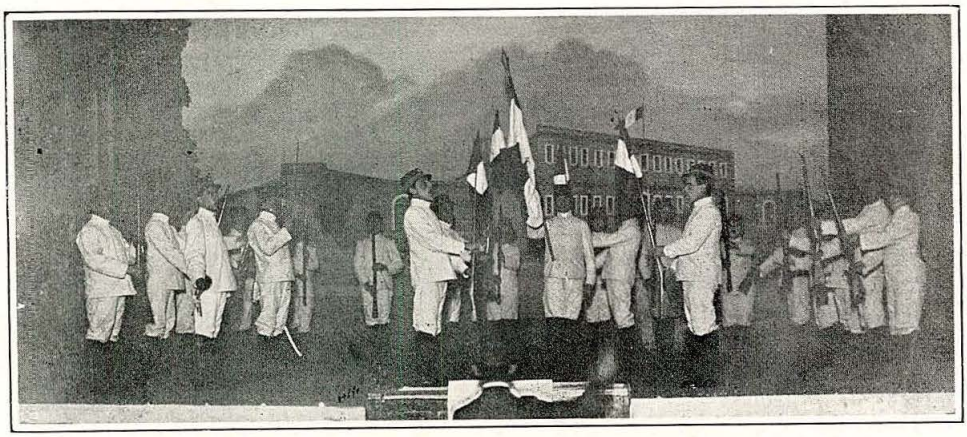

' Servicio obligatorío"—Escena final

UNMSM-CEDOC

CHIRIGOTAS

Matando la "pulga"

El alcalde tararea en voz baja:

—La lucha abierta está
contra este bicho cruel
que muerde en la moral
y á..... Pérez da placer!

UNMSM-CEDOC

La caricatura en el extrangero

ENTRE DRAMATURGOS.—

—«FERNANDO (*que entra con la cara triste como escultor no desempatado por don Marco.....*)

—No es bastante expresiva esa acotación. No pinta bien la tristeza.

—Entonces pondremos:.....«*triste como boliviano después del laudo de Figueroa.....*»

ASUNTO VIDRIOSO.—

—¡Pícaro! ¡Mal educado! ¿Por qué has tirado esa piedra?

—Porque me han dado menos torta que á mi primo.

—Quisiera yo saber quien es el maestro que te ha enseñado, para hacerle pagar los vidrios.

(De *Caras y caretas*).

Curiosidades y recortes

OTRO INVENTO MARAVILLOSO.—*Aparato para que los barcos se guíen solos.*—Los torpedos están, hoy por hoy, lejos de ser proyectiles tan eficaces y seguros como suele creerse, por la imposibilidad en que se está de dirigirlos una vez que han partido del tubo lanzador. Durante su marcha á través del agua, las corrientes, la marea ó el simple movimiento de las olas pueden modificar su trayectoria, y una desviación de algunos centímetros basta muchos casos para inutilizar el disparo, cuado no para ocasionar un accidente lametable. Aún no hace un mes, durante las prácticas hechas por un buque yanqui en Sag-Harbor, un torpedo se desvió de su camino y echó á pique un vapor carbonero. Es increible el número de torpenos que, por esta imposibilidad de guiarlos, se pierden de las prácticas de las grandes escuadras y se disparan en vano en los combates navales. En una palabra: la dirección de los torpedos una vez disparados constituye para la marina de guerra un serio problema.

Por fortuna, parece que este proble-

UNMSM-CEDOC

ma está á punto de resolverse. Un marino inglés retirado, el capitán O'Kelly, que actualmente reside en los Estados Unidos, después de estudiar detenídamente la cuestión, ha ideado un aparato que, aplicado á un torpedo, lo lleva al punto que se desea, aunque para ello sea preciso doblar ángulos, trazar curvas ó describir zig-zágs. No se trata de ninguna nueva radiación, ni de ondas misteriosas de ninguna clase, sino de un mecanismo basado en leyes matemáticas, al que basta dar cuerda antes del disparo, para que el proyectil obedezca, hasta dar en el blanco, al designio de quien lo disparó.

El capitán O'Kelly ha ensayando su invento construyendo una lancita en forma de torpedo y con un mecanismo propulsor igual al de éste, y aplicando á ella su aparato. Embarcados en ella el inventor, su maquinista y tres testigos (un representante del almirantazgo ingles, otro de una fábrica de proyectiles y un periodista), han recorrido la bahía de Nueva York, cambiando diez y nueve veces de dirección y sin tropezar con ningún obstáculo. Antes de partir, el capitán entregó á sus acompañantes un mapa de la bahía, con el trayecto que iba á recorrerse indicado con tinta roja, y en efecto, la embarcación no se desvió ni un palmo de aquel camino. Sólo el movimiento de la estela de los barcos que pasaban cerca la inclinó un poco hácia un lado en dos ocasiones, pero inmediatamedte volvió á recobrar su dirección verdadera. Hubiérase dicho que un vapor invisible la llevaba á remolque. La última parte del viaje fué la más notable. pues consistió en penetrar en un canal estrecho y muy sinuoso, donde la lancha-torpedo tuvo que volver ocho recödos, acabando por dar la vuelta á un islote.

Parece que un mecanismo que hace tales maravillas debiera ser complicadísimo, y sin embargo, el invento del capitán O'Kelly es muy sencillo. La fuerza motriz que hace marchar el aparato, procede del eje de los dos propulsores del eje del torpedo, el cual está en comunicación con un pequeño gobernable y con una especie de candados de tiempo, por el estilo de los que en algunas cajas de caudales modernas se ponen para abrir la puerta á una hora determinada. Aquí, el objeto de esta parte del aparato es cambiar la dirección en un momento dado. Como la distancia que el torpedo recorre en determinado tiempo es ya conocida, al preparar el aparato no hay más que disponer cada cambio de dirección para el instante en que llegue al punto correspondiente.

Gracias al invento del capitáu inglés el torpedo se convierte en el proyectil ideal. Imagínese, para tener una idea de ello, lo que sería una bala ó una granada que, en vez de seguir su trayectoria natural, diese vueltas y revueltas buscando al enemigo á quien debía de herir. Unos cuantos torpedos enviados á dar vueltas en una bahía ó en la entrada de uu río, bastarían para impadir en absoluto la aproximación de una escuadra enemiga.

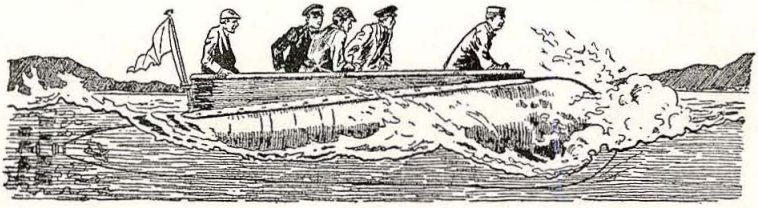

Las pruebas con la lancha-torpedo

UNMSM-CEDOC